

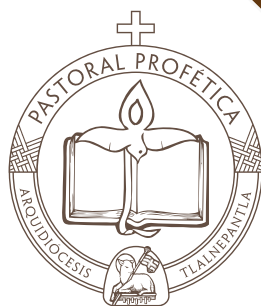

Arquidiócesis  
de Tlalnepantla  
*Tierra de en medio*



IDENTIDAD Y MISIÓN  
**COMISIÓN  
DIOCESANA DE  
PASTORAL PROFÉTICA**

# IDENTIDAD Y MISIÓN

## COMISIÓN DIOCESANA DE PASTORAL PROFÉTICA

### **Este material fue realizado por:**

Comisión Diocesana de Pastoral Profética de la Arquidiócesis de Tlalnepantla

### **Con la Colaboración de:**

Marlene Ramos Pérez  
Elizabeth Ortega Ugalde  
Isela Urzúa Hernández  
Luz María Soriano Maldonado  
Emma Alicia Chávez Cadena

### **Revisado por:**

Pbro. Óscar Camacho Macías  
Pbro. Francisco Díaz Valdez  
Pbro. Eliel Romero Vaca  
Pbro. Fabián de Jesús Velasco

### **Autorizado por:**

Mons. José Antonio Fernández Hurtado  
Arzobispo de Tlalnepantla

### **Diseño gráfico y editorial:**

Comisión Diocesana de la Pastoral de Comunicación

### **Contacto:**

Mariano Escobedo No. 77, Tlalnepantla Centro, C.P. 54000  
Tlalnepantla de Baz, Estado de México.  
Tel. (55) 5565 8290 ext. 401  
vicariapastoral.tlalnepantla@gmail.com

Se permite la reproducción total o parcial de su contenido sin necesidad de autorización previa, con fines divulgativos no comerciales.

Nueva Edición  
Junio de 2025

“PORQUE LA PALABRA DE DIOS  
ES VIVA Y EFICAZ, Y MÁS  
CORTANTE QUE TODA ESPADA DE  
DOS FILOS; **Y PENETRA HASTA  
PARTIR EL ALMA Y EL ESPÍRITU,**  
Y LAS COYUNTURAS Y LOS  
TUÉTANOS, Y DISCIERNE LOS  
PENSAMIENTOS Y LAS  
INTENCIONES DEL CORAZÓN”.

Heb 4, 12

# CONTENIDO

Introducción .....	4
1. Marco Doctrinal.....	6
1.1. Sagradas Escrituras y Magisterio de la Iglesia .....	6
1.2. Experiencia en otras diócesis .....	11
2. Contexto de la Pastoral Profética .....	15
2.1. Situación actual de la misión y evangelización en México .....	15
2.2. Situación actual de la Pastoral Profética en la Arquidiócesis de Tlalnepantla .....	17
2.2.1. Encuestas a agentes de Pastoral Profética .....	17
2.2.2. Encuesta a los sacerdotes .....	20
2.3. Conclusiones .....	22
3. Pastoral Profética .....	25
3.1. ¿Qué es la Pastoral Profética? .....	25
3.2. Propósito de la Pastoral Profética de la Arquidiócesis de Tlalnepantla .....	25
3.3. Interlocutores específicos de la Pastoral Profética .....	25
3.4. Servicios específicos de la Pastoral Profética .....	27
4. Comisión Diocesana de la Pastoral Profética .....	28
4.1. Definición .....	28
4.2. Nuestros pilares institucionales .....	28
4.3. Tareas fundamentales de la comisión .....	30
4.4. Interlocutores específicos de la comisión.....	30
4.5. Organigrama de la Comisión Diocesana de Pastoral Profética .....	32
4.5.1. Funciones específicas de las dimensiones .....	33
4.5.2. Funciones específicas de los equipos de trabajo .....	35
5. Orientaciones para la Organización Pastoral .....	36
5.1. Nivel de zona pastoral.....	36
5.2. Nivel de decanato.....	36
5.3. Nivel parroquial.....	37
Conclusión.....	38

# INTRODUCCIÓN

Como cristianos estamos llamados a evangelizar desde nuestro bautismo, dando testimonio con nuestra vida, pues nos toca “arrancar, derribar, edificar y plantar” (Jer 1, 10). Así continuaremos la obra de Cristo sin distinción de raza, sexo, color ni clase social, ya que ante Dios todos gozamos de la misma dignidad. Esa es la voluntad del Padre.

Dentro del triple ministerio de la vida cristiana, con la Pastoral Profética llevamos a los interlocutores (destinatarios) de la acción evangelizadora a conectarse con el evento de la revelación: La Palabra hecha carne en Jesucristo. Y una vez establecido ese vínculo vital, la Pastoral Profética acompaña y alimenta al que inicia en la vida cristiana en el largo itinerario de la fe.

En el primer tema nos introduciremos en el marco doctrinal que nos permite centrarnos en el camino que ha recorrido y ha marcado la Iglesia para llevar la Buena Nueva del Evangelio a todo el Pueblo de Dios. Así mismo, nos introducimos a conocer las realidades y avances de la Pastoral Profética en otras diócesis.

Daremos a conocer el contexto actual de la Pastoral Profética, en nuestro país y en nuestra diócesis; con la finalidad de conocer los alcances de la acción profética, las necesidades, los obstáculos y la formación que reciben los agentes. Para ello se tomó una muestra de las parroquias de toda la diócesis.

Veremos cómo la Comisión Diocesana de Pastoral Profética establece el concepto de la acción profética, los pilares institucionales, funciones, relación con los interlocutores, organigrama y tareas que deberá realizar cada miembro de dicha comisión.

Finalmente, la comisión ofrece las orientaciones pastorales que podrán dar luz a las vicarías, decanatos y parroquias de la diócesis en lo referente a su acción profética.



**LA NUEVA  
EVANGELIZACIÓN**  
TIENE COMO  
FINALIDAD  
FORMAR HOMBRES  
Y COMUNIDADES  
MADURAS EN LA FE  
Y DAR RESPUESTA  
A LA NUEVA  
SITUACIÓN QUE  
VIVIMOS,  
PROVOCADA POR  
LOS CAMBIOS  
SOCIALES Y  
CULTURALES DE LA  
MODERNIDAD.

• CON LA PASTORAL PROFÉTICA  
LLEVAMOS A LOS INTERLOCUTORES,  
DE LA ACCIÓN EVANGELIZADORA A  
CONECTARSE CON EL EVENTO DE LA  
REVELACIÓN: **LA PALABRA HECHA  
CARNE EN JESUCRISTO.**

# 1. MARCO DOCTRINAL

La Pastoral Profética encuentra su fundamento en la Palabra de Dios, que nos llama a anunciar con fidelidad el Evangelio en todo tiempo y lugar. Por ello, en este documento se señalará un texto de la Sagrada Escritura que ilumina el sentido profundo de esta dimensión pastoral, ayudándonos a comprender que la misión profética no es solo tarea de algunos, sino vocación de todo bautizado.

Además, realizaremos un breve recorrido por algunos documentos del Magisterio de la Iglesia que, a lo largo del tiempo, han insistido en la necesidad de promover y fortalecer esta pastoral. Estos textos nos ofrecen criterios firmes y orientaciones claras para vivir y anunciar la fe con fidelidad, audacia y esperanza, especialmente en medio de los desafíos actuales.

## 1.1. Sagradas Escrituras y Magisterio de la Iglesia

Las Sagradas Escrituras dan testimonio de la intervención de Dios en la historia. En el Evangelio, corazón de las Escrituras, vemos como el Hijo y el Espíritu Santo son enviados por el Padre para llevar a cabo la obra de nuestra redención y al mismo tiempo para que seamos partícipes de su naturaleza divina (cf. Ef 2, 18; 2 Pe 1, 4). Cristo como enviado del Padre, a su vez, envía a los apóstoles a continuar con la misión que el Padre le encomendó “Jesús se acercó y les dijo: «Dios me ha dado toda autoridad en el cielo y en la tierra. Vayan, pues, y hagan discípulos a todos los pueblos: bautícenlos en el nombre del Padre, del Hijo y del Espíritu Santo, y enséñenles a cumplir todo lo que yo les he mandado. Sepan que yo estoy con ustedes todos los días hasta el fin de los tiempos»” (Mt 28, 18-20)

*Así la Iglesia es consagrada y enviada con la misma misión de Jesús. Es por lo que a lo largo de la historia cada persona que haya recibido el Bautismo y la Confirmación se ha incorporado a Cristo en su Cuerpo que es la Iglesia, para participar de su misión.<sup>1</sup>*

---

<sup>1</sup> Cf. Ad gentes 1-2

a) Constitución dogmática *Lumen gentium* – noviembre de 1964  
SOBRE LA IGLESIA, PAPA PABLO VI

*Lumen Gentium* resalta dos elementos fundamentales: el sentido de la fe y la evangelización y el oficio profético de los pastores. Por un lado, la fe implica la adhesión indefectible, la penetración cada vez más profunda a esa fe y la aplicación a la vida. Esta fe se nutre y complementa al oficio de los pastores que ejercen su función con la predicación, el Magisterio ordinario de los obispos y el Papa y el Magisterio ordinario y universal cuya máxima expresión es el Concilio.

*Entre los principales oficios de los obispos destaca la predicación del Evangelio. Porque los obispos son los pregoneros de la fe que ganan nuevos discípulos para Cristo y son los maestros auténticos, o sea los que están dotados de la autoridad de Cristo, que predicán al pueblo que les ha sido encomendado la fe que ha de ser creída y ha de ser aplicada a la vida, y la ilustran bajo la luz del Espíritu Santo, extrayendo del tesoro de la Revelación cosas nuevas y viejas.*<sup>2</sup>

b) Constitución dogmática *Dei verbum* – noviembre de 1965  
SOBRE LA DIVINA REVELACIÓN, PAPA PABLO VI

En el Antiguo Testamento se ungió a los sacerdotes, profetas y a los reyes como mediadores de la intervención de Dios en el pueblo de Israel. En Jesucristo, plenitud de la Revelación, recae la única mediación con este triple oficio: Cristo es sacerdote, profeta y rey. Por tanto, la Iglesia al participar de la misma unción y misión de Cristo, análogamente coopera salvíficamente con el oficio de profetizar (función de enseñar), oficio sacerdotal (función de santificar) y oficio de regir (función regia). Son estas tres dimensiones de una única misión.

*Después que Dios habló muchas veces y de muchas maneras por los Profetas, “últimamente, en estos días, nos habló por su Hijo”. Pues envió, es decir, al Verbo eterno, que ilumina a todos los hombres, para que viviera entre ellos y les manifestara los secretos de Dios; Jesucristo, pues, el Verbo hecho carne, “hombre enviado, a los hombres”, “habla palabras de Dios” y lleva a cabo la obra de la salvación que el Padre le confió.*<sup>3</sup>

---

<sup>2</sup> Cf. LG 25

<sup>3</sup> DV 4

c) Exhortación apostólica *Evangelii nuntiandi* – diciembre 1975  
LA EVANGELIZACIÓN EN EL MUNDO CONTEMPORÁNEO

En estos textos, se resalta la proclamación del Reino de Dios como realidad absoluta y la salvación liberadora que Cristo ofrece a todos. Esta salvación comienza ahora, pero encuentra su plenitud en la eternidad, superando cualquier límite temporal. Además, la Iglesia está llamada a transformar los valores y modos de vida de la humanidad con la fuerza del Evangelio, tarea que compete a todos los católicos. El centro del mensaje es la proclamación de Jesucristo, cuya muerte y resurrección ofrecen a la humanidad la gracia y la misericordia de Dios, llamando a cada bautizado a asumir la misión evangelizadora.

***El anuncio del reino de Dios***

*Cristo, en cuanto evangelizador, anuncia ante todo un reino, el reino de Dios, tan importante que, con relación a él, todo se convierte en <lo demás>, que es dado por añadidura. Solamente el reino es pues absoluto y todo el resto es relativo.*<sup>4</sup>

***Centro del mensaje: la salvación en Jesucristo***

*La evangelización también debe contener siempre –como base, centro y a la vez culmen de su dinamismo– una clara proclamación de que, en Jesucristo, Hijo de Dios hecho hombre, muerto y resucitado, se ofrece la salvación a todos los hombres, como don de la gracia y de la misericordia de Dios. No una salvación puramente inmanente, a medida de las necesidades materiales o incluso espirituales que se agotan en el cuadro de la existencia temporal y se identifican totalmente con los deseos, las esperanzas, los asuntos y las luchas temporales, sino una salvación que desborda todos estos límites para realizarse en una comunión con el único Absoluto Dios, salvación trascendente, escatológica, que comienza ciertamente en esta vida, pero que tiene su cumplimiento en la eternidad.*<sup>5</sup>

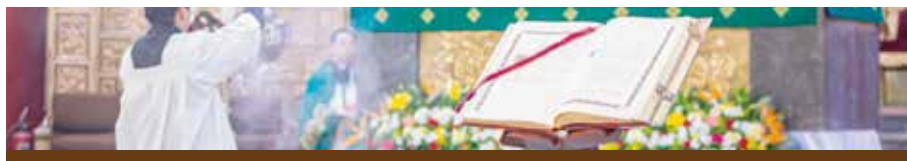

<sup>4</sup> Cf. EN 8

<sup>5</sup> *Idem* 27

d) Documento de Santo Domingo – octubre de 1992  
SOBRE EL MENSAJE A LOS PUEBLOS DE AMÉRICA LATINA,  
DE JUAN PABLO II

Santo Domingo puso de relieve que los fieles laicos comparten el triple oficio de Cristo, de manera que el ejercicio de su vocación propia debe ser alentado por los pastores de las iglesias particulares.<sup>6</sup> La acción profética será auténtica en la medida en que brote del encuentro amoroso con Dios.

*“El sujeto de la Nueva Evangelización es toda la comunidad eclesial según su propia naturaleza: nosotros los Obispos, en comunión con el Papa, nuestros presbíteros y diáconos, los religiosos y religiosas, y todos los hombres y mujeres que constituimos el Pueblo de Dios”.*<sup>7</sup>

*“La Nueva Evangelización tiene como finalidad formar hombres y comunidades maduras en la fe y dar respuesta a la nueva situación que vivimos, provocada por los cambios sociales y culturales de la modernidad. Ha de tener en cuenta la urbanización, la pobreza y la marginación. Nuestra situación está marcada por el materialismo, la cultura de la muerte, la invasión de las sectas y propuestas religiosas de distintos orígenes”.*<sup>8</sup>

¿Cómo debe ser esta Nueva Evangelización? El Papa nos ha respondido: Nueva en su ardor, en sus métodos y en su expresión.

e) Documento de Aparecida – 2007  
LUCES PARA AMÉRICA LATINA

Aparecida es una reflexión madura que recoge y sintetiza las enseñanzas del Concilio Vaticano II, el Magisterio del Papa Juan Pablo II y Benedicto XVI que estuvo presente en la inauguración de la Conferencia; además de las Conferencias anteriores del CELAM, junto con el trabajo elaborado en la Exhortación apostólica postsinodal *Ecclesia in America* de 1999. Destaca que todos los bautizados son discípulos y misioneros porque han sido incorporados a Cristo y pretende forjar una identidad sólida en

---

<sup>6</sup> Cf. SD, Conclusiones 84-94

<sup>7</sup> *Idem* 25

<sup>8</sup> *Ibid.* 26

cada miembro de la Iglesia recordando que han sido ungidos y, por tanto, consagrados para Dios en el bautismo. De ahí que consagración y misión es el común denominador de todos los fieles cristianos.

La palabra clave del documento es «Encuentro» con Cristo vivo, en el hoy de América, invitando a la conversión, a la comunión, a la solidaridad y a la misión vista como nueva evangelización.

*Los discípulos de Jesús reconocemos que Él es el primer y más grande evangelizador enviado por Dios y, al mismo tiempo, el Evangelio de Dios. Creemos y anunciamos “la buena noticia de Jesús, Mesías, Hijo de Dios”.*<sup>9</sup>

f) Exhortación apostólica *Evangelii Gaudium* – noviembre de 2013

SOBRE EL ANUNCIO DEL EVANGELIO EN EL MUNDO ACTUAL, DEL SANTO PADRE FRANCISCO

Estamos llamados a anunciar el Evangelio con entusiasmo, sin miedo y con un corazón abierto, haciendo presente la misericordia de Dios en medio del mundo. El Papa nos recuerda que la alegría del Evangelio llena el corazón de quienes se dejan encontrar por Jesús y transforma nuestra vida en un testimonio de amor.

*Después de tomar en cuenta algunos desafíos de la realidad actual, quiero recordar ahora la tarea que nos apremia en cualquier época y lugar, porque «no puede haber auténtica evangelización sin la proclamación explícita de que Jesús es el Señor», y sin que exista un «primado de la proclamación de Jesucristo en cualquier actividad de evangelización». Recogiendo las inquietudes de los Obispos asiáticos, Juan Pablo II expresó que, si la Iglesia «debe cumplir su destino providencial, la evangelización, como predicación alegre, paciente y progresiva de la muerte y resurrección salvífica de Jesucristo, debe ser vuestra prioridad absoluta». Esto vale para todos.*<sup>10</sup>

---

<sup>9</sup> DA Documento conclusivo 103

<sup>10</sup> EG 110

## 1.2. Experiencia en otras diócesis

Como parte del camino de reflexión y fortalecimiento de nuestra Pastoral Profética, presentamos a continuación ejemplos de cómo está organizada esta dimensión pastoral en distintas diócesis de nuestro país. Estos modelos, nos ofrecen luces valiosas y experiencias concretas que pueden inspirar nuestro propio proceso diocesano. Con humildad y apertura, acogemos estas referencias como signo de comunión entre Iglesias particulares que buscan anunciar con fidelidad la Palabra de Dios y servir con entrega al pueblo que se les ha confiado.



### I) COMISIÓN EPISCOPAL DE LA PASTORAL PROFÉTICA

Es una instancia de coordinación corresponsable entre las cinco dimensiones que la integran: Animación Bíblica de la Pastoral, Nueva Evangelización y Catequesis, Doctrina de la Fe, Educación y Cultura; y Misiones OMPE.

**Objetivo General:** promover con las provincias eclesíásticas, la formación de discípulos misioneros de Jesucristo en las diócesis, y proporcionar los recursos oportunos para impulsar la Nueva Evangelización que anime y acompañe la transformación de la sociedad de México.

Cuenta con seis líneas de acción y una programación que tiene tres metas para lograr el objetivo general.

Programación:

**Meta 1:** ofrecer servicios de animación para impulsar la Nueva Evangelización.

- Por medio de jornadas de animación ofrecidas a las provincias.

- Por medio de una asamblea nacional.
- Por medio de folletos para ayudar a clarificar la Nueva Evangelización y sus implicaciones.

**Meta 2:** buscar una relación con las otras comisiones en el tema de la Nueva Evangelización.

**Meta 3:** propiciar la relación entre las dimensiones de la comisión para fortalecerla.



## II) PASTORAL PROFÉTICA DE LA ARQUIDIÓCESIS DE MORELIA

**Objetivo:** proclamar gozosamente a Jesucristo vivo, en todos los ambientes, desde un proceso integral de evangelización a partir de la familia, para implantar, inspirados en Vasco de Quiroga, los valores de la justicia, paz y reconciliación del Reino.

### **Criterios de acción (políticas y estrategias):**

1. **Catequesis:** fortalecer el proceso de iniciación cristiana para niños y adultos. Unificando el proceso y los criterios de la iniciación cristiana para niños y adultos en toda la diócesis, mediante la colaboración de los obispos, vicarios de zona y de pastoral, foráneos párrocos, catequistas, padres de familia y el secretariado de evangelización y catequesis. Elaborando, implementando e impulsando el proceso de iniciación cristiana para niños propio de la Arquidiócesis. Implementando el catecumenado de adultos. Impulsando la formación de los catequistas mediante escuelas parroquiales y de foranía y otros espacios de formación.
2. **Biblia:** despertar el gusto por el conocimiento de la Sagrada Escritura para

que sea la fuente que ilumine la acción de la pastoral diocesana, realizando una feria bíblica anual. Realizando un congreso bíblico. Ofreciendo subsidios bíblicos de formación y oración.

**3. Misiones:** impulsar una espiritualidad misionera en la familia, con una jornada en favor de las familias misioneras. Conectando la pastoral y la pastoral familiar. Fortaleciendo una pastoral de comunión y participación.



### III) PASTORAL PROFÉTICA ARQUIDIÓCESIS DE GUADALAJARA

**El objetivo específico de la Pastoral Profética es:** fortalecer la fe de los fieles católicos en la diócesis, a partir del encuentro con Jesucristo para vivir como discípulos misioneros, teniendo como fuente la revelación y aplicando procesos de formación integral.

Cuenta con siete dimensiones:

- Animación bíblica.
- Catequesis.
- Misiones.
- Cultura.
- Educación.
- Medios de comunicación.
- Doctrina de la fe.

### IV) PASTORAL PROFÉTICA ARQUIDIÓCESIS DE MONTERREY

En el caso de la Arquidiócesis de Monterrey trabaja la Pastoral Profética con el nombre de Evangelización y Catequesis. Siendo el Secretariado de Pastoral Catequética el encargado de la acción pastoral.



El Secretariado de Pastoral Catequética en comunión con el Plan de Pastoral Orgánica de la Arquidiócesis persigue animar, coordinar y promover la catequesis a nivel diocesano y proveer una adecuada formación a los catequistas.

“El Secretariado diocesano de catequesis (*Officium Catecheticum*) es «un instrumento que emplea el Obispo, cabeza de la comunidad y maestro de la doctrina, para dirigir y orientar todas las actividades catequéticas de la diócesis»”.<sup>11</sup>

Presta los siguientes servicios de: talleres, cursos y formación y acompañamiento a coordinadores de decanato y parroquia. También una escuela en modalidad virtual.

### **TALLERES**

- Metodología aplicada al texto
- Lectio Divina: el catequista al encuentro con la Palabra
- Catecumenado
- Recursos didácticos
- Cultura vocacional
- Catequesis familiar
- Itinerario catequístico
- Misa con niños
- De oración
- De reiniciación cristiana: pláticas para padres de familia
- Taller misionero
- Teatro guiñol
- Cantos catequísticos

### **CURSOS**

- Retiro de cuaresma
- Kerigma

---

<sup>11</sup> Directorio General para la Catequesis – agosto 1997 n. 265

## 2. Contexto de la Pastoral Profética

Antes de establecer orientaciones concretas para fortalecer nuestra Pastoral Profética, es necesario comprender el entorno en el que esta se desarrolla. Por ello, presentamos a continuación una visión general de la situación actual de la misión y la evangelización en México. Asimismo, compartimos un diagnóstico de nuestra Arquidiócesis de Tlalnepantla, elaborado a partir de encuestas realizadas a agentes de pastoral en cada una de las zonas pastorales. Este ejercicio nos ha permitido escuchar la voz de quienes sirven en esta pastoral y así detectamos con claridad varias necesidades urgentes que es necesario atender para que la Palabra de Dios siga siendo anunciada con verdad, esperanza y eficacia en nuestra realidad diocesana.

### 2.1. Situación actual de la misión y evangelización en México

En la actualidad, la misión y la evangelización Católica en México enfrentan diversos desafíos y oportunidades en un contexto de cambios sociales, culturales y políticos. A pesar de que nuestro país tiene una larga historia de tradición católica arraigada en su cultura, la práctica religiosa ha experimentado cambios significativos en las últimas décadas.

Por un lado, la Iglesia Católica en México continúa siendo una fuerza influyente en la vida de millones de personas, con una presencia marcada en la sociedad a través de parroquias, escuelas, hospitales y obras sociales. Sin embargo, se enfrenta a desafíos como la disminución en la asistencia a los servicios religiosos, especialmente entre las nuevas generaciones, y con el crecimiento de otras expresiones religiosas y movimientos espirituales.

Además, la Iglesia Católica en nuestro país se encuentra en medio de un ambiente marcado por la secularización, la pluralidad religiosa y los cambios en las estructuras familiares y sociales. A esto se suma, el impacto de la pandemia de COVID-19, que ha afectado la participación en las actividades pastorales y ha planteado nuevos desafíos en términos de adaptación y respuesta a las necesidades de la comunidad.

No obstante, en todos los estados del país la Iglesia Católica sigue comprometida con su labor evangelizadora, buscando maneras innovadoras de llegar a las personas, especialmente a través de medios digitales y redes sociales. También, continúa promoviendo la justicia social, la solidaridad y el cuidado de los más vulnerables como parte integral de la misión. Veamos a continuación los estados mcon mayor número de católicos:

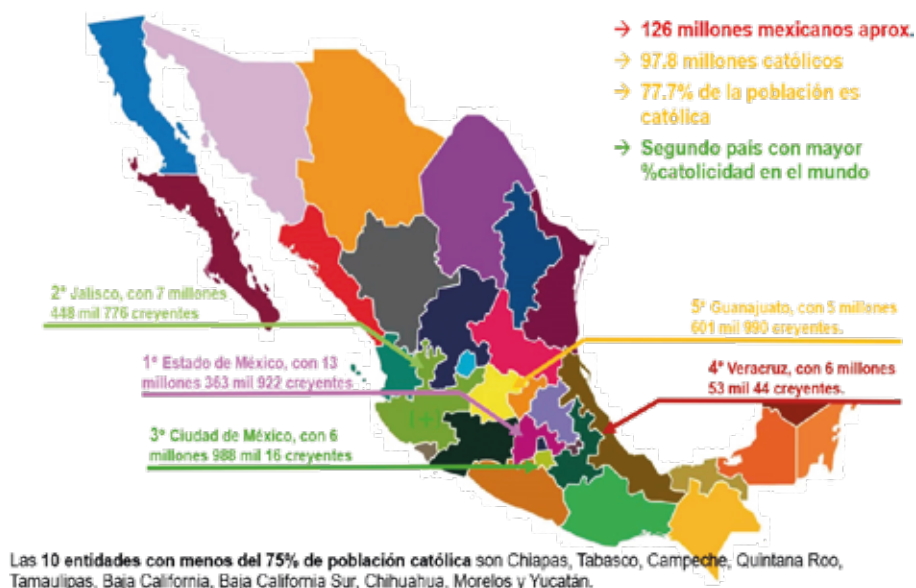

Se observa al Estado de México en primer lugar, siendo éste el que cuenta con un mayor número de católicos; le siguen Jalisco en 2º lugar, la Ciudad de México en 3º, Veracruz en 4º y Guanajuato en 5º lugar.

En resumen, la situación actual de la misión y evangelización católica en nuestro país es compleja y dinámica, pero sigue comprometida con su labor de anunciar el Evangelio y servir a la comunidad en medio de los desafíos y oportunidades del mundo contemporáneo.

## 2.2. Situación actual de la Pastoral Profética en la Arquidiócesis de Tlalnepantla

Compartimos un breve panorama de la realidad en nuestra Arquidiócesis respecto al caminar de la Pastoral Profética, a su vez, presentamos un análisis de la situación actual de la Pastoral Profética en nuestras parroquias.

Este análisis se basa en los resultados obtenidos de las encuestas realizadas durante visitas a parroquias en las 7 zonas pastorales a lo largo de los meses de enero, febrero y marzo del año 2024. Durante estas visitas, consultamos a agentes de pastoral que trabajan en lo profético y algunos sacerdotes para comprender mejor sus necesidades y discernir cómo podemos brindar un apoyo subsidiario eficaz. Nuestra muestra estuvo compuesta por 318 cuestionarios correspondientes a 39 parroquias.

### 2.2.1. Encuestas a agentes de Pastoral Profética

Respecto a las pastorales con los que se cuenta en las parroquias podemos observar en el siguiente gráfico que la catequesis infantil es la que tiene mayor presencia situándose en primer lugar con un 60 %, seguida por evangelización con el 11 % y pequeñas comunidades con un 9 %. En cuestión de las áreas que menos se atienden son: pastoral educativa, misión con 1 % y adolescentes y jóvenes con un 3 %.

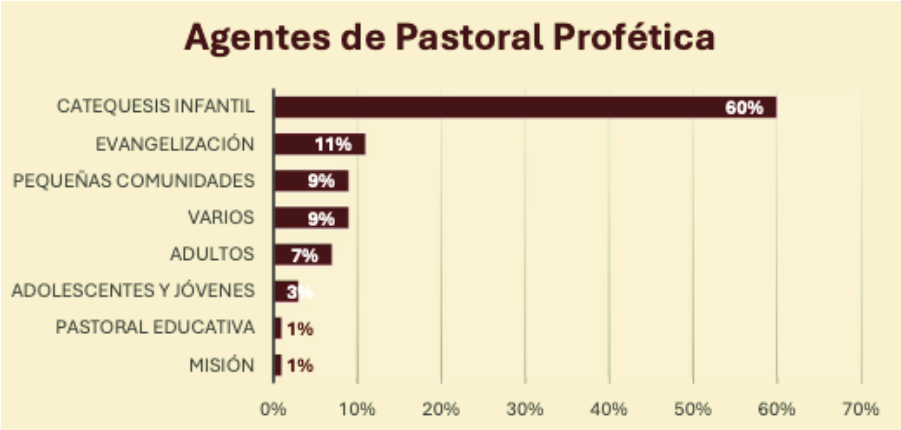

A continuación, se presenta una gráfica en donde se pueden ver las necesidades identificadas por los agentes de pastoral que deben atenderse para que realicen de mejor manera sus ministerios. Los agentes de Pastoral Profética indicaron que, para llevar a cabo con mayor eficacia la evangelización que la Iglesia les ha confiado es fundamental resolver algunas problemáticas que limitan su servicio.

Entre las necesidades más urgentes se señalaron la falta de catequistas y la formación especializada para quienes ya prestan su servicio, ambas con un 21 %. Esto refleja la importancia de contar con personas preparadas, tanto en lo humano como en lo espiritual, para anunciar el Evangelio con claridad y profundidad. En segundo lugar, se destaca la falta de compromiso por parte de los padres de familia y de algunos agentes de pastoral, lo que pone en evidencia la necesidad de fortalecer la corresponsabilidad en la tarea evangelizadora.

También se señaló la urgencia de contar con espacios dignos para impartir la catequesis, así como de materiales didácticos y pedagógicos adecuados a la realidad de los niños. Asimismo, se sostiene que se debe mejorar la comunicación entre los agentes de pastoral. Finalmente, aunque con menor porcentaje, se subraya la importancia de ofrecer catequesis a los padres de familia y de contar con el acompañamiento cercano del sacerdote en los procesos evangelizadores, recordando que su presencia anima, guía y fortalece la labor pastoral de toda la comunidad.

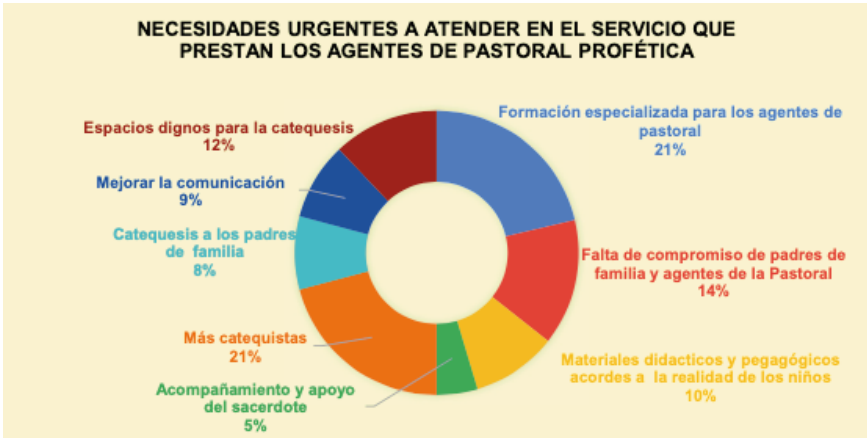

Estas necesidades, vistas a la luz del Espíritu, nos llaman a renovar nuestro compromiso y buscar caminos concretos que hagan más fecundo el anuncio del Reino en medio de nuestras comunidades. En lo relativo a los obstáculos para realizar su ministerio los agentes mencionaron que la falta de compromiso de las catequistas es el mayor problema con un 41 %, le sigue la falta de comunicación entre los distintos interlocutores, es decir, entre catequistas y encargados, y éstos a su vez con el sacerdote, la falta de tiempo de los agentes para prestar el servicio con un 12 %.

Estos obstáculos traen como consecuencias los siguientes situaciones que podrían ser focos rojos: catequistas “pirata” en las diferentes parroquias con un 10 %, el mal testimonio de los agentes con actitudes como la exclusión, peleas, mal ambiente, división y egoísmo con un 9 %. Finalmente, el tener los mismos coordinadores por años, la falta de formación de agentes con un 5 % y se obtiene la indiferencia de los padres de familia con un 4 %.



Así mismo, los agentes de Pastoral Profética mencionaron que no cuentan con encargado de esta pastoral en su parroquia, mientras que el 24 %, dieron respuestas erróneas, el 6 % indicaron que el párroco es el encargado y el 3 % desconocen si hay. En el caso de la respuesta errónea se consideró así porque mencionaban el nombre de coordinadores de catequesis, de pequeñas comunidades, de misión o evangelización, pero no del responsable de Pastoral Profética.

Finalmente, se les preguntó sobre la formación que reciben para desarrollar su ministerio, y en caso de sí recibirla debían especificar en dónde y por qué medio. La encuesta arrojó que el 42 % toma su formación en el DIPAC, el 19 % en otros (Escuela de la Fe, Escuela de Pastoral, MFC, virtual, escuela de San Andrés, autoformación, Discípulos de Jesús, Sistema Montessori), el 18 % no recibe ninguna formación, el 10 % en la parroquia, a través del sacerdote en 8 % y el 3 % por catequistas de la misma parroquia.

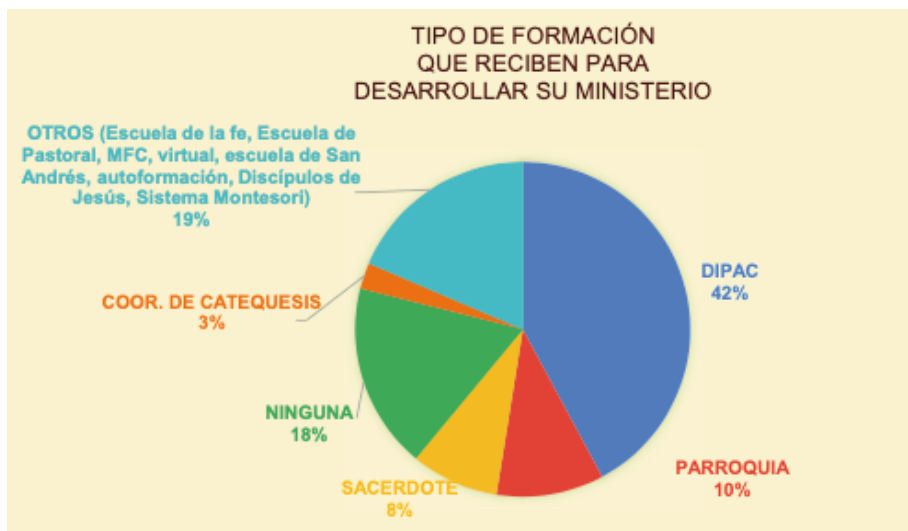

### 2.2.2. Encuesta a los sacerdotes

Con respecto al cuestionario aplicado a los sacerdotes, obtuvimos una muestra representativa de 20 párrocos. Esta nos proporcionó valiosa información sobre los servicios relacionados con la Pastoral Profética que prestan en sus parroquias, así como el lugar principal donde se están formando la mayoría de sus agentes. Además, identificamos las limitaciones más significativas que enfrentan en sus parroquias para desarrollar el trabajo en este ámbito, entre otras problemáticas importantes. En la actualidad, la Catequesis Infantil destaca como el servicio más ofrecido por las parroquias en el ámbito profético, seguido por las pláticas sacramentales y la evangelización.

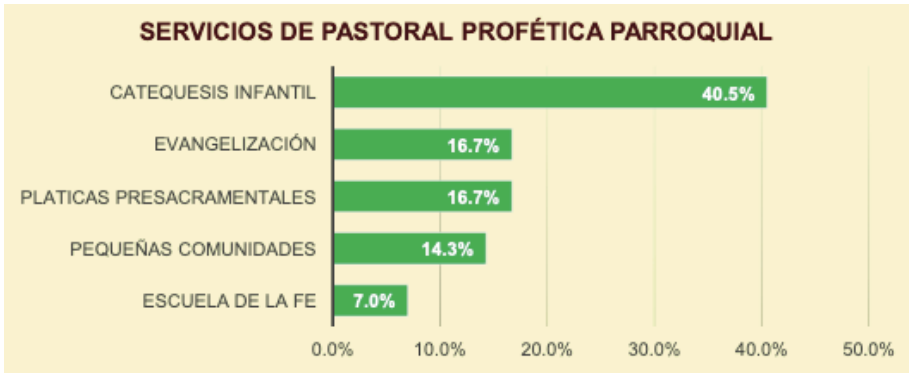

Es evidente que la catequesis infantil ocupa un lugar destacado en las parroquias, siendo la Dimensión de Pastoral Catequética (DIPAC) el principal espacio de formación en la diócesis, donde se preparan catequistas. Esta dimensión es seguida por la formación brindada por los propios párrocos a sus colaboradores, y también se observa la participación de algunos movimientos y agrupaciones laicales, como la Escuela de la Fe.



En cuanto a las limitaciones que enfrentan los párrocos en este trabajo, se destaca en primer lugar la falta de compromiso por parte de los agentes de pastoral, seguida por la escasez de tiempo disponible para dedicarse a estas labores.

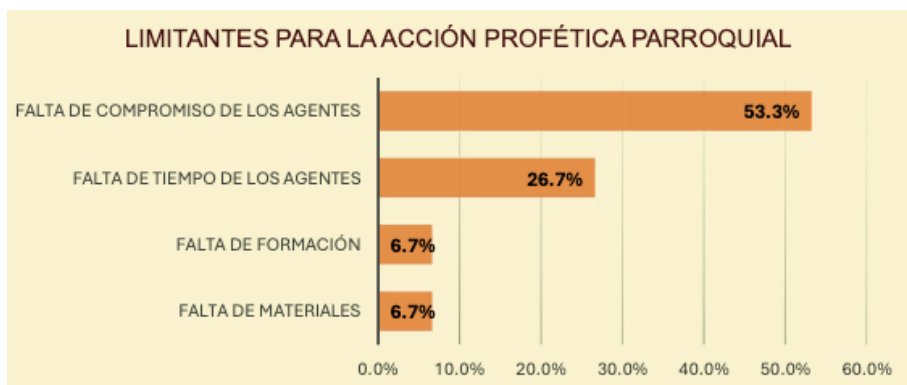

Durante este trabajo, se evaluaron los esfuerzos realizados en el ámbito profético a nivel de decanato y de zona. Resulta llamativo que, según la encuesta, el 35 % de los sacerdotes no perciben un seguimiento en estos niveles, seguido por un 25 % que mencionó la labor del DIPAC.



### 2.3. Conclusiones

Las encuestas realizadas en las distintas zonas pastorales de la Arquidiócesis de Tlalnepantla muestran que los agentes de Pastoral Profética tienen una comprensión limitada de esta área, centrándose en la catequesis infantil o presacramental. Esta percepción parcial destaca la necesidad de atención a jóvenes, adolescentes y adultos, así como la falta de personas dispuestas a servir en la catequesis y la ausencia de formación específica para diferentes sectores.

### **Principales obstáculos y necesidades:**

- Falta de compromiso: el mayor obstáculo es la falta de compromiso de los agentes pastorales.
- Ausencia de formación específica: no hay quien oriente y forme a los catequistas para atender a diferentes grupos.
- Inexistencia de encargados de Pastoral Profética: en muchas parroquias no hay encargados, y donde existen, carecen de conocimientos y formación para desempeñar su labor.
- Discrepancias en la formación y acreditación: es necesario evitar diferencias en la formación de agentes y en la acreditación de sacramentos para niños y jóvenes, así como prevenir la corrupción entre agentes, sacerdotes y la comunidad.

### **Reflexiones y propuestas:**

- Formación específica: se debe ofrecer formación específica para catequistas y agentes de pastoral profética, incluyendo el kerigma, para promover la adhesión a Cristo.
- Compromiso y testimonio: es crucial atacar la falta de compromiso y mejorar la comunicación y el testimonio entre catequistas y agentes.

Las encuestas a los sacerdotes revelan que la catequesis infantil es el servicio más prioritario, seguido por las pláticas sacramentales y la evangelización. La Dimensión de Pastoral Catequética (DIPAC) se reconoce como el principal espacio de formación, junto con la participación de párrocos y movimientos laicales.

### **Desafíos identificados:**

- Compromiso limitado: falta de compromiso de los agentes pastorales.
- Tiempo insuficiente: limitación de tiempo para dedicarse a las labores pastorales.
- Seguimiento y coordinación: necesidad de mejorar el seguimiento y la coordinación a nivel de decanato y zona.

### **Propuestas de los presbíteros:**

- Fortalecimiento de equipos: reactivar y fortalecer los equipos de evangelización en los decanatos.

- Encargados diocesanos: designar un encargado diocesano específico para la Pastoral Profética.
- Reactivar instancias de formación: como el Sección Diocesana de Evangelización y Catequesis (SEDEC) o el Centro Diocesano de Formación Integral de Tlalnepantla (CEDIFIT) y mejorar la implementación de zonas y decanatos en la Pastoral Profética.

En conclusión, es esencial trabajar con renovado celo y colaboración para fortalecer la Pastoral Profética en la Arquidiócesis, alineándose con la misión evangelizadora de la Iglesia. Los datos y propuestas recogidos nos instan a mejorar la formación, el compromiso y la coordinación en todos los niveles pastorales.

**• EN VARIAS PARROQUIAS NO HAY ENCARGADOS, Y DONDE EXISTEN, CARECEN DE CONOCIMIENTOS Y FORMACIÓN PARA DESEMPEÑAR SU LABOR.**



## 3. Pastoral Profética

### 3.1. ¿Qué es la Pastoral Profética?

Dentro del triple ministerio de la vida cristiana, el lugar y la función de la Pastoral Profética es llevar a los interlocutores de la acción evangelizadora a conectarse con el evento de la revelación: la Palabra hecha carne en Jesucristo. Y una vez establecido el vínculo vital, compete a la Pastoral Profética acompañar y nutrir a la persona en el largo itinerario de la fe que, en la Iglesia, se da a través de mediaciones privilegiadas como es la *martyría* (testimonio), el *kerigma* (anuncio), la *didaskalia* (catequesis) y la *krisis* (formación teológica).

### 3.2. Propósito de la Pastoral Profética de la Arquidiócesis de Tlalnepantla

La finalidad última de la Pastoral Profética en la Arquidiócesis de Tlalnepantla es proclamar el mensaje de salvación de Cristo, fomentando la conversión y el encuentro personal y comunitario con Él para edificar el Reino de Dios en la sociedad, formando discípulos y misioneros comprometidos en compartir el mensaje de Cristo a través del testimonio de vida, el anuncio explícito del Evangelio (*kerigma*), la formación catequética (*didaskalia*), y la profundización teológica (*krisis*), para lograr una renovación integral de la humanidad.

### 3.3. Interlocutores específicos de la Pastoral Profética

Los interlocutores de la Pastoral Profética son aquellas personas con las que se genera un diálogo directo y formal, con la intención de proclamar el mensaje de Cristo ante cualquier realidad y ambiente que se les presente; tener presente que todo bautizado está llamado a dar testimonio y continuar la obra de Cristo sin distinción de raza, sexo, color, ni clase social.

Ante Dios todos gozamos de la misma dignidad. Cada bautizado, llamado a la madurez de la fe, tiene derecho a una catequesis adecuada. Por lo tanto, es deber de la Iglesia responder satisfactoriamente. El Evangelio no está pensado para la persona

en abstracto, sino para cada persona, real, concreta, histórica, arraigada en una situación particular y marcada por dinámicas psicológicas, sociales, culturales y religiosas.

Por lo tanto, es razonable ofrecer itinerarios formativos que se diversifiquen en función de las diferentes necesidades, edad de los sujetos y estados de vida.

- **Niños en catequesis:** aquellos que se preparan para recibir los sacramentos de iniciación (Bautismo, Primera Comunión y Confirmación).
- **Niños no bautizados:** aquellos que no han sido introducidos a la fe cristiana.
- **Adolescentes en catequesis:** adolescentes que se preparan para recibir la Confirmación y profundizar en su fe.
- **Adolescentes alejados de la fe:** adolescentes que han perdido el contacto con la Iglesia o que no han tenido una formación cristiana.
- **Jóvenes en grupos y movimientos eclesiales:** aquellos que participan activamente en la vida de la Iglesia a través de grupos juveniles, movimientos y asociaciones.
- **Jóvenes no creyentes o alejados:** jóvenes que no conocen el mensaje de Cristo o que se han alejado de la práctica de la fe.
- **Adultos comprometidos en la fe:** fieles laicos que participan activamente en la vida de la Iglesia y buscan una formación continua.
- **Adultos alejados o no creyentes:** aquellos que han dejado de practicar su fe o que nunca han sido evangelizados.
- **Adultos mayores comprometidos:** personas mayores que son activos en la vida eclesial y buscan continuar creciendo en su fe.
- **Adultos mayores alejados o no creyentes:** personas mayores que se han alejado de la Iglesia o que no han tenido una experiencia de fe.
- **Familias católicas:** familias que viven y transmiten la fe cristiana en su hogar.
- **Familias alejadas o no creyentes:** familias que no practican la fe o que no han sido evangelizadas.
- **Las comunidades cristianas:** parroquias, pequeñas comunidades, movimientos, asociaciones y grupos que deben ser formados y fortalecidos en su misión evangelizadora.

- **Los agentes de pastoral:** catequistas, evangelizadores, y otros líderes que necesitan formación específica y continua para desempeñar eficazmente su labor pastoral.

Estos interlocutores son el enfoque principal de la Pastoral Profética, ya que la misión es llevar a cada uno de ellos a un encuentro personal y transformador con Jesucristo, promoviendo una vida de fe activa y comprometida.

### 3.4. Servicios específicos de la Pastoral Profética

**Iniciación cristiana en las diferentes etapas de la vida:** este servicio se centra en propiciar, acompañar y nutrir la fe de aquellos que no han recibido el anuncio de salvación y que recién inician su incorporación al pueblo de Dios a través de los Sacramentos.

**Crecimiento y maduración en la fe:** ofrecer itinerarios de formación en la fe que consideren el kerigma, la catequesis y la mistagogía para niños, jóvenes, adultos y adultos mayores, con el objetivo de profundizar en la fe Católica, promover un encuentro personal con Cristo y mantener su seguimiento.

**Animación bíblica y teológica:** proporcionar estudios bíblicos y teológicos que ayuden a la comunidad a entender y vivir la Sagrada Escritura y la doctrina de la Iglesia. Este servicio incluye la organización de cursos, talleres y seminarios para profundizar en el conocimiento de la Biblia y la teología.

**Promoción de la Lectio Divina:** fomentar la práctica de la Lectio Divina como una forma de oración y estudio bíblico para profundizar en la Palabra de Dios. Este servicio incluye sesiones guiadas, retiros específicos y materiales formativos que enseñen esta práctica espiritual.

**Retiros espirituales:** organizar y ofrecer retiros espirituales que proporcionen experiencias de encuentro con Dios y renovación espiritual. Estos retiros están dirigidos a diferentes grupos dentro de la comunidad, como niños, jóvenes, adultos, familias y adultos mayores, y se enfocan en diversos aspectos de la vida cristiana y el crecimiento espiritual.

## 4. Comisión Diocesana de la Pastoral Profética

### 4.1. Definición

Es la instancia que coordina las dimensiones diocesanas de la Pastoral Profética de la Arquidiócesis de Tlalnepantla. A través de un equipo dinámico de sacerdotes, laicos y religiosas, y en conjunto con las dimensiones diocesanas, asume la responsabilidad de animar e impulsar la proclamación del mensaje de salvación de Cristo. Esto se logra mediante orientaciones pastorales e itinerarios que conducen a las comunidades parroquiales a un conocimiento pleno de Jesucristo, la Palabra hecha carne.

Dimensiones que conforman la comisión:

- Dimensión Pastoral de Evangelización
- Dimensión Pastoral de Animación Bíblica
- Dimensión Pastoral de Misión
- Dimensión Pastoral de Doctrina de la Fe
- Dimensión Pastoral para la Cultura y la Educación
- Dimensión Pastoral de Catequesis
  - Iniciación Cristiana
  - Permanente

### 4.2. Nuestros pilares institucionales.

#### **Visión:**

Somos la instancia que, en coordinación con las dimensiones de la Pastoral Profética, ofrece orientaciones pastorales para anunciar el Evangelio de manera gradual y sistemática, abarcando todos los ámbitos y etapas de la vida llegando a todas las comunidades parroquiales de la Arquidiócesis de Tlalnepantla.

#### **Misión:**

Promover, animar, acompañar y coordinar los trabajos de las dimensiones y equipos que conforman la comisión, con el fin de cumplir la voluntad de Cristo: proclamar gozosamente su Palabra en todos los ambientes de la Arquidiócesis de Tlalnepantla, como casas, trabajos, escuelas, hospitales, reclusorios, etc., a través del kerigma, el testimonio, la catequesis, la teología y el estudio bíblico.

## Principios:

Estos principios orientan y acompañan en toda la acción que la Comisión de Pastoral Profética lleva a cabo en la Arquidiócesis de Tlalnepantla, permitiendo que cumplamos nuestra misión de anunciar el Evangelio, contribuyendo a la construcción del Reino de Dios en la sociedad.

- **Centralidad en el Evangelio:** todos los esfuerzos pastorales de la comisión están arraigados en el Evangelio de Jesucristo. Se busca vivir y proclamar los valores y enseñanzas de Cristo en todos los ambientes de la vida y la sociedad.
- **Testimonio de vida:** como miembros de esta comisión buscamos ser testigos congruentes del Evangelio en nuestras propias vidas, reflejando la alegría, la misericordia y el amor de Cristo en nuestras acciones diarias. Lo que nos invita a comprometernos a actuar con coherencia y transparencia en todas sus actividades, gestionando responsablemente los recursos materiales y humanos que le han sido confiados.
- **Profetismo:** se busca la denuncia de las injusticias sociales y la promoción de la justicia, la paz y la solidaridad, inspirados en el ejemplo de los profetas bíblicos y en la enseñanza social de la Iglesia.
- **Diálogo y encuentro:** la comisión promueve el diálogo como un elemento fundamental de la Pastoral Profética, no solo con aquellos que no comparten la fe, sino también con todos los que han iniciado un proceso de conversión.
- **Formación integral:** queremos ser agentes con una sólida formación espiritual, doctrinal y pastoral, con el objetivo de fortalecernos en la fe, y capacitarnos para el servicio y promover así nuestro crecimiento como discípulos misioneros de Cristo.
- **Acompañamiento pastoral:** brindar un acompañamiento cercano y personalizado a aquellos que lo necesitan, ofreciendo orientación espiritual, apoyo emocional y ayuda práctica en momentos de dificultad o crisis a través de la palabra de Dios.

- **Promoción de la vida y la dignidad humana:** ser promotores y defensores de la vida desde la concepción hasta la muerte natural, así como la dignidad de todas las personas, especialmente los más vulnerables y marginados de la sociedad.

#### 4.3. Tareas fundamentales de la comisión.

Siendo un lugar privilegiado para escuchar la voz de nuestros hermanos de comunidad, en los diversos niveles de desempeño, sus inquietudes y alternativas de solución.

- Crear un ambiente de trabajo en unidad y fraternidad.
- Cuidar la continuidad del trabajo pastoral en su proceso de evolución permanente.
- Fortalecer la conciencia eclesial a todos los niveles, articulándolos de manera organizada.
- Diseñar y elaborar materiales para promover la implementación de la acción profética en las parroquias de la diócesis.
- Animar a los equipos de trabajo por medio de actividades que favorezcan la comunicación interna del trabajo en equipo.
- Bimestralmente organizando encuentros con el Consejo de Dimensiones, para conocer sus acciones, avances y principalmente recibir su consejo.
- Evaluar las acciones realizadas en los equipos de trabajo para implementar mejoras continuas en sus procedimientos.
- Informar de las actividades realizadas por los equipos de trabajo a la dirección de la Vicaría de Pastoral.

#### 4.4. Interlocutores específicos de la comisión

Los interlocutores de la comisión son aquellas personas con las que se tiene una comunicación directa y formal; con el fin de mantener una relación integral entre las distintas dimensiones, guiados por los principios de ésta.

##### **Interlocutores de la comisión:**

- **Vicario de Pastoral:** la interlocución con el Vicario de Pastoral se establece una vez que esta comisión respalda y colabora activamente mediante sus esfuerzos y trabajos para facilitar la

tarea de llevar a todos los bautizados al encuentro con Cristo. Esto se logra al establecer un diálogo y crear espacios de sinodalidad en cooperación con la vicaría.

- **Coordinadores de las ocho dimensiones de Pastoral Profética:** dado que son los principales destinatarios de nuestras acciones, nuestra comunicación se centra en proporcionar formación y orientación sobre el uso adecuado de los subsidios pastorales generados por nuestra comisión y sus distintas dimensiones. Esto implica su implementación en las comunidades parroquiales mediante una colaboración coordinada con los decanatos. Además, buscamos enriquecer estos subsidios mediante la retroalimentación de las experiencias surgidas en la zona pastoral.
- **Vicarios episcopales de zona:** el propósito de la interacción con los vicarios episcopales de zona es mantener un diálogo activo para estar al tanto de las necesidades emergentes en la comunidad en temas de Pastoral Profética. Asimismo, buscamos respaldar el trabajo de discernimiento y liderazgo realizado desde estas estructuras, con el objetivo de abordar eficazmente las necesidades identificadas.
- **Responsables de Pastoral Profética de zona:** dado que son los principales beneficiarios de nuestras acciones, nuestra comunicación se centra en la formación y orientación sobre el uso adecuado de los subsidios pastorales generados por las diversas áreas de nuestra comisión. Esto implica su implementación en las comunidades parroquiales mediante una colaboración coordinada con los decanatos. Además, buscamos enriquecer estos subsidios mediante la retroalimentación de las experiencias surgidas en la zona pastoral.
- **Equipos Vicariales de Animación Pastoral (EVAP's) de las siete zonas:** la interacción con estas estructuras es crucial, ya que es en este nivel donde se reciben y adaptan todos los subsidios ofrecidos según la creatividad y las necesidades específicas de cada zona pastoral. Estos recursos son compartidos a través del Equipo Diocesano de Animación Pastoral (EDAP). Además, estos equipos desempeñarán un papel fundamental como promotores principales del conocimiento y la comprensión de

dichos subsidios, lo que contribuirá significativamente a cumplir la misión de nuestra Iglesia.

- **Coordinador de la Comisión de Pastoral Social y Pastoral Litúrgica:** la comunicación establecida a este nivel es un elemento fundamental del triple ministerio de la vida cristiana. Esto implica que los responsables de la Pastoral Litúrgica y Social se conviertan en interlocutores, trabajando juntos para enriquecer y apoyar de manera específica la acción evangelizadora de nuestra Iglesia.
- **Coordinadores de Pastoral Profética a nivel parroquial:** aunque nuestra comunicación a este nivel no sea directa, estos actores representan la fuerza evangelizadora de la pastoral profética en todas nuestras comunidades parroquiales, llegando hasta los destinatarios finales. Por lo tanto, muchas de las necesidades que impulsarán acciones y servicios concretos en nuestro trabajo surgirán de estos espacios.

### 4.5. Organigrama de la Comisión Diocesana de Pastoral Profética

El presente organigrama ilustra la estructura organizativa de la Comisión Diocesana de Pastoral Profética de la Arquidiócesis de Tlalnepantla. Esta comisión, bajo la dirección del Equipo de Dirección de la Vicaría de Pastoral, está encargada de coordinar, acompañar, promover y animar los trabajos pastorales de las diversas dimensiones de la Pastoral Profética.

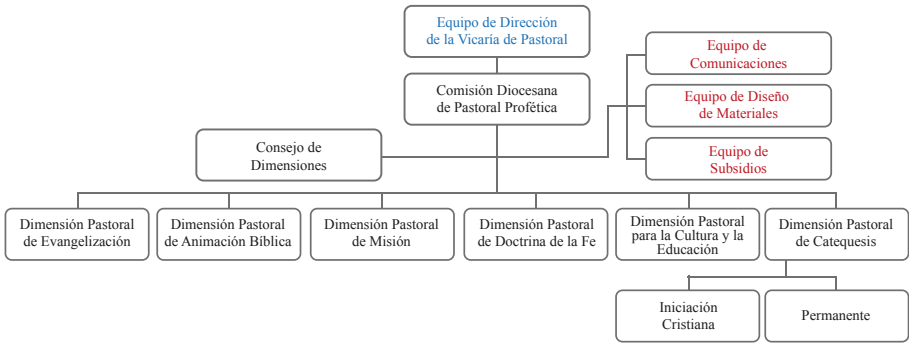

#### 4.5.1. Funciones específicas de las dimensiones

En la Iglesia arquidiocesana la Comisión de Pastoral Profética realiza su servicio por medio de las siguientes dimensiones:

- **Dimensión Pastoral de Evangelización:** en nuestra Iglesia ofrecemos a todos los fieles católicos y a las personas que están alejadas diferentes retiros para suscitar un encuentro personal con Jesucristo, un primer anuncio. Por ser primero no significa que está al comienzo y después se olvida, es primero en sentido cualitativo, es el anuncio principal, ese que siempre hay que volver a anunciar y que lleve a la conversión personal y a un cambio de vida integral.<sup>12</sup> Esta dimensión ofrece los retiros para promover el proceso misionero en las Pequeñas Comunidades.
- **Dimensión Pastoral de Animación Bíblica:** la Biblia, Palabra de Dios escrita a los hombres y mujeres de todos los tiempos, es la fuente de la vida de la Iglesia en su misión. Por ello esta dimensión promueve la Sagrada Escritura como medio privilegiado para el encuentro con Jesucristo vivo y para iluminar todas las pastorales.
- **Dimensión Pastoral de Misión:** convoca y reúne las fuerzas misioneras de la Iglesia arquidiocesana para la Gran Misión y otras experiencias de misioneras. A su vez, anima y forma agentes para que cada comunidad cristiana se convierta en un poderoso centro de irradiación de la vida en Cristo.<sup>13</sup> Además, coopera junto con ellos en la misión universal de la Iglesia.
- **Dimensión Pastoral de Doctrina de la Fe:** con ella se brinda un acompañamiento a la Pastoral Diocesana para mantener la fidelidad a la doctrina revelada y al magisterio de la Iglesia, siendo subsidiaria en la revisión de materiales de evangelización.
- **Dimensión Pastoral para la Cultura y la Educación:** esta dimensión permite planear, organizar y ejecutar actividades

---

<sup>12</sup> Cf. DA, Documento conclusivo 226 a

<sup>13</sup> Cf. *Idem* 362

conducentes a la evangelización de la comunidad estudiantil y de los docentes, entrar en diálogo entre la fe y la razón, apoyada por las distintas disciplinas del saber. Promueve la educación integral de las personas en los distintos ámbitos educativos, especialmente quienes se encuentran en mayor vulnerabilidad. Brinda un horizonte de sentido y de trabajo antes los desafíos actuales abordando problemas y diseñando estrategias para generar una cultura en favor del Reino de la Vida. Busca promover el diálogo entre la fe cristiana y las diversas expresiones culturales, reconociendo en ellas una oportunidad de encuentro y enriquecimiento mutuo.

- **Dimensión Pastoral de Catequesis:** esta dimensión abarca los procesos de catequesis en la vida de las personas:
  - **Iniciación Cristiana (Catecumenado):** se desarrolla en el proceso de Iniciación en la Vida Cristiana (IVC) que comience por el kerigma, guiado por la Palabra de Dios, que conduzca a un encuentro personal, cada vez mayor con Jesucristo, experimentado como plenitud de la humanidad, y que lleve a la conversión, al seguimiento en una comunidad eclesial y a una maduración de fe en la práctica de los sacramentos, el servicio y la misión.<sup>14</sup>
  - **Permanente:** está al servicio de la respuesta de fe del creyente, haciéndolo capaz de vivir la vida cristiana en un estado de conversión. Fomenta la inserción de los individuos y de la comunidad en el contexto social y cultural, promoviendo el compromiso social. La catequesis no debe ser sólo ocasional, sino más bien un itinerario catequético permanente, que se extienda por todo el arco de la vida, desde la infancia hasta la ancianidad. Esta no puede limitarse a una formación meramente doctrinal, sino que ha de ser una verdadera escuela de formación integral.<sup>15</sup>

---

<sup>14</sup> Cf. DA, Documento Conclusivo 289

<sup>15</sup> Cf. DA, Documento Conclusivo 298-299

#### 4.5.2. Funciones específicas de los equipos de trabajo.

- **Equipo coordinador de la comisión:** este equipo dirige y da seguimiento a las actividades de los diversos equipos de trabajo, asegurando la vinculación con las distintas dimensiones para mantener los pilares institucionales firmes.
  - Coordina y supervisa la selección de equipos de trabajo.
  - Dirige y da seguimiento a las actividades de las dimensiones a través del Consejo de Dimensiones.
  - Participa en la elaboración de materiales y subsidios para fortalecer la identidad y misión de la comisión.
- **Equipo de comunicación:** este equipo define la estrategia de comunicación interna de la comisión, garantizando la correcta transmisión y recepción de información mediante canales efectivos.
  - Establece y define el plan de comunicación (interna y externa) anual.
  - Da seguimiento, pone en marcha y modifica dicho plan según sea necesario.
  - Define los mensajes clave de la comisión a transmitir.
  - Establece el modo de comunicación a nivel de la comisión con las dimensiones.
- **Equipo de diseño de materiales:** este equipo diseña y elabora materiales didácticos solicitados por la comisión para su promoción y difusión.
  - Diseña materiales innovadores y visualmente atractivos que motiven a los lectores.
  - Dirige y gestiona el proceso de diseño desde la elaboración inicial hasta la final, garantizando la finalización dentro de los plazos establecidos.
  - Desarrolla contenido claro para la difusión de la identidad y misión de la comisión.
- **Equipo de subsidios:** este equipo organiza y desarrolla programas que ayudan a difundir la identidad y misión de la comisión.
  - Estimula el correcto servicio de la comisión.
  - Desarrolla contenido claro para la difusión de la identidad y misión de la comisión.
  - Organiza capacitaciones dirigidas a laicos y sacerdotes sobre el ser y quehacer de la comisión.

## 5. Orientaciones para la Organización Pastoral

Para este capítulo se establecen algunas sugerencias que se pueden adecuar según las realidades o necesidades de cada zona pastoral, decanatos y parroquias. Con la intención de ofrecer algunas orientaciones que obedecen a nuestro Plan Diocesano de Pastoral (PDP).

### 5.1. Nivel de zona pastoral

Es el nivel donde se privilegia el discernimiento y la conducción para asumir los subsidios pastorales de las diferentes comisiones del nivel diocesano. Se recomienda establecer una estrecha colaboración con la vicaría, en coordinación con el Equipo Vicarial de Animación Pastoral (EVAP) de la zona y el responsable de la Pastoral Profética, en caso de que este último no forme ya parte del Equipo Vicarial de Animación Pastoral (EVAP) y el Equipo Diocesano de Animación Pastoral (EDAP). A continuación, se describen algunas de las responsabilidades de este equipo dentro de la zona:

- Conocer las orientaciones y subsidios pastorales brindados por la comisión correspondientes al trabajo de sus diferentes dimensiones, para poder implementar estrategias que puedan dar respuestas a las necesidades detectadas en el territorio encomendado.
- Promover la Comisión Diocesana de Pastoral Profética con los responsables o estructuras de conducción de los decanatos que conforman la zona pastoral e impulsar el trabajo de regulación del proceso de planeación pastoral y animar a los que no cuenten con un proceso.
- Instrumentar la aplicación del Plan Diocesano de Pastoral, conforme a las acciones recomendadas en sus diferentes etapas de ejecución.

### 5.2. Nivel de decanato

Este nivel guarda estrecha relación con la zona pastoral y es en este dónde se discierne, proyecta y evalúa una acción pastoral orgánica, y se experimenta, concretamente, la comunión, la colaboración y la

corresponsabilidad entre parroquias vecinas de modo que la común acción pastoral se organice y se incremente.

A nivel decanato se recomienda que se realice un trabajo conjunto entre los encargados de la Pastoral Profética de cada parroquia para generar una estrategia común y colaborativa para la ejecución o aplicación de los subsidios pastorales brindados por la Comisión Diocesana de Pastoral Profética, incluso si las condiciones lo permiten crear un equipo especializado a nivel decanato para la atención de las necesidades que surjan a partir de estos trabajos.

### 5.3. Nivel parroquial

Este nivel encarna los anhelos de nuestro Obispo y las guías pastorales que brotan del cuerpo místico, viviéndolas en el interior de sus comunidades y a su vez privilegia el discernimiento y la evaluación de la pastoral.

En el nivel parroquial vislumbramos una acción centrada mayormente en la concientización de las estructuras de conducción Equipo Pastoral de Animación Parroquial (EPAP) y el Consejo Pastoral Parroquial (CPP) que permitan crear las condiciones necesarias para recibir las acciones pastorales que se ejecutarán desde el nivel decanal, algunas de las acciones que pueden asumir el encargado de la Comisión Diocesana de Pastoral Profética junto con la parroquia son:

- Invertir recursos y tiempo en los procesos de formación de agentes específicos que puedan atender necesidades pastorales concretas, a través de trabajo colaborativo entre sacerdote y laicos para generar comunidad.
- Hacer de la parroquia una comunidad de comunidades mediante el proceso misionero de acuerdo con el Plan Diocesano de Pastoral (PDP).
- Fomentar que se conozcan y se familiaricen con los subsidios que la Comisión Diocesana de Pastoral Profética ofrece.

## Conclusión

La Comisión Diocesana de Pastoral Profética en la Arquidiócesis de Tlalnepantla se presenta como un llamado urgente y lleno de esperanza a reavivar el fuego del Evangelio en cada rincón de nuestras comunidades. Somos herederos de la misión de Cristo, enviados a anunciar la Palabra viva, acompañar a nuestros hermanos en su itinerario de fe y edificar el Reino de Dios desde la vida cotidiana. Este manual nos recuerda que la acción profética no es solo tarea de unos pocos, sino de todo el Pueblo de Dios, convocado a vivir su bautismo con ardor misionero, bajo el impulso del Espíritu Santo.

En medio de los desafíos contemporáneos —como la falta de compromiso, la escasez de formación y la fragmentación comunitaria— la Pastoral Profética se levanta como un faro de renovación, invitándonos a fortalecer la catequesis, la formación bíblica y teológica, el testimonio cristiano y la opción preferencial por los más vulnerables. Urge responder con generosidad y valentía, formando agentes de pastoral comprometidos, creativos y fieles al Magisterio de la Iglesia. Cada agente, cada comunidad, está llamada a ser signo visible del amor de Dios, llevando la Buena Nueva con alegría, paciencia y pasión.

La Palabra de Dios sigue siendo viva y eficaz, capaz de transformar los corazones y regenerar nuestras estructuras pastorales. Por ello, animados por la esperanza que no defrauda, nos comprometemos a caminar juntos, en sinodalidad y corresponsabilidad, dejando que Cristo sea el centro de toda nuestra acción evangelizadora. ¡Que la luz de la fe, alimentada por la fuerza profética de nuestro bautismo, ilumine cada esfuerzo y haga florecer nuevas primaveras de evangelización en nuestra Arquidiócesis!

vivos  
de la  
salvación  
de



"EL PUEBLO  
SANTO DE DIOS  
**PARTICIPA**  
**TAMBIÉN DE LA**  
**FUNCIÓN**  
**PROFÉTICA**  
DE CRISTO"

*Cf. LG 12 a*

